朝鮮日報
朝刊
本紙朝夕刊十二面
發行人 方應謨 / 編輯人 崔益翰
發行所 京城府太平通一丁目六一 株式會社朝鮮日報社

駐日크英大使의 對日不滿意思發表 英官邊서도確認

【倫敦二十四日發同盟】크레기駐日大使는 二十四日 有田外相을 訪問하고 第二回의 在支權益問題에 關하야 意見을 交換하엿는데 英國官邊에서는 二十四日크레기大使가 有田外相을 訪問하고 英政府가 揚子江開放에 關한 日本政府의 回答을 受諾할수업다는것을 通告하엿다 그리고 그후米國大使 앙리佛國大使도 有田外相에 對하야 同樣의 異議를 提出한것으로 보고잇다

事態는遷延을不許 國民再組織着手

四相間意見完全一致

【東京電話同盟】國民總動員組織體結成問題에 對하야는 압서近衛首相으로부터 具體案作成을依賴바든木戶厚相과 末次三相間에 意見不一致를 生한바 其後有集農相을加하야 四相會議를 開催協議를行키로된바 關係閣僚間에近衛首相의 意圖하는바와 相反할과가튼 方向을 取하는 危險性이 濃厚하게되엿스므로 設使四相會議를 開催한데도 具體案決定은 到底히 可望이업서 遷延되여오든바 二十五日午前 定例閣議開會前에 首相官邸에서 前記四相이會合 國民總動員强化, 國民再組織問題에對하야 各方面의情報를開陳 意見交換을 行한結果

國民總動員結成問題는近衛首相의 意向如何에 不拘하고 當面의 緊切的問題이나 社會各方面의 要望하는 바이여서此際 萬若一部에 存在한 旣成觀念에 拘碍되여 反對的意向을 過重評價한 남어지 只今와서 國民總動員强化를 組織치안코 依然 停滯狀態를 繼續할境遇에는 그機會를 逸失하고 事變以來 多幸히 國民的支持를 바더온 政府는 國民에게 非難을 밧게되는結果를 招來할는지도 알수업서부질없시 時機를遷延케함은 得策이아니다

라는데 意見一致를보앗다 同日閣議散會後 午後二時半부터 首相官邸에서 前記四相에다 荒木文相, 風見書記官長을加하야 協議를進行 三時半散會하엿다 그리고 同日會合에서는 過般三相會議에서의 協議內容을爲始 末次內相이 抱懷한 革新的理想論 有識國民의 國民生活을 基礎로하는 大衆組織論等 各相으로부터 隔意업는 意見이開陳되엿바結局理想論으로서는 여러가지가잇슬것이나事變處理를中心하고 더욱當面의 緊切한 國民總動員에 體系를 與할과가튼組織을 結成하는것이 先決問題이라하는것이며今後는 專여國民總動員運動의 一大强化線에 沿하야 協議를進行 今年中으로 具體化할 意向이다

社說

英佛會談開始

英國의獨伊包容主義와 佛國의獨伊對立主義

一

西班牙問題로, 에디오피아問題로, 체코슬로바키아問題로 그리고 "遠東"問題로 正히 噴火山上에 선듯한 歐洲政局에 잇서서 지난 二十四日부터 巴里 佛國外務省에서 英佛會談을 開始한 것은 世界注視의 的이 되엿다. 萬一 英佛會談의 結果 英佛結托이 一層 鞏固해지고, 獨伊와의 對立이 尖銳해진다면 歐洲乃至世界는 危機를 더一層 催促하는것이 될지오, 그와 反對로 英佛이 獨伊를 包容하야 四國協定의 前提가 되고, 歐洲安全의 保障이 된다면 歐洲 아니 世界的平和維持에 貢獻할바 잇슬것이므로서다.

二

아즉 會談內容에 對하야는 何等 詳報된바업스니 알바이 업스나 英國의 平和的主張과 佛國의 獨伊對抗主義와의 間에는 相當한 差異가 잇서 圓滿히 解決을 어들가, 疑問이다. 卽 英國은 어데까지던지 歐洲의 平和를 維持하기 爲하야 獨伊等 不平國家에는 讓步에 讓步를거듭하고잇스니 에디오피아問題에 對하야 伊太利에 讓步하야 英伊協定을 締結하고 西班牙問題를 아울러 解決할것은 勿論, 체코슬로바키아問題에 對하야 주데텐을 獨逸에게 割讓케한것은 그代表的事實이다. 그러나 佛國으로서는 英國에 끌리어 에디오피아合倂을 承認하고 주데텐割讓을 諒解하긴 햇스나 內心엔 獨伊를抑壓하야 歐洲에서 獨伊의 跋扈를 禁하도록하라 努力하고 잇다. 그리하야 今次의 英佛會談의開始에 際하야 佛國은 獨伊에對抗하야 英佛의 結束을 鞏固히하자함에 代하야 英國이 佛國과 獨伊와의 關係調停을 先決問題로 하자하야 相當한 確執을 보고잇는것은 這間의 消息을 엿볼수잇다.

三

그러나 英佛은 從來의 傳統으로보아 現在에 處해잇는 事情으로 보나 結束하지 안흘수업는 事情에 處해잇다. 卽 英佛은 民主主義를 固守하고 잇는 點에 잇서서 歐洲에선 가장 親近한 關係에 잇고, 獨伊等 不平國家로부터 英, 佛 乃至 英佛이 支持하는 國家가 權益을 侵犯當하고잇는것이 不誣한 現狀이다. 그러므로 應當英佛은 結束하야 自己權益을 擁護하지 안흘수업는 處地에 잇스니, 이 大目的아래 軍事協同問題, 西班牙問題, 極東問題에 對하야 意見이 一致될것은 想像키 不難하다. 오즉 手段과 方法에 잇서서 差異는 잇슬지 모르나 그것은 英國의 主張대로 끌리어 結局 妥協을 볼것은必然한 形勢다. 卽 英佛은 獨伊의 主張을넘어 平和的으로 나갈것으로 보이니 이리되면 英獨, 佛, 伊의 四國 協定의 前提가 되어 歐洲平和의 礎石이 될것이다. 勿論 이것은 一時的平和協定에 不過한것이나 이것이 一時的 歐洲安全保障의 前提가 되드래도 안되는것보다는 나을 點이 만흘것이다.

東江南岸諸地區서 敵大部隊包圍殲滅

海鷲, 龍州敵軍事施設爆破

【石龍二十五日發同盟】東江南岸地區를掃蕩中인 我軍은 逐次南方으로南下하야 包圍圈을 縮少하고 잇는바 二十五日正午 이미그第一線은 英國租借地北方六粁附近에 到達 다시南進中으로 長谷川部隊는 昨二十四日午前十時頃 田心, 樓村南方四粁에서 約一千五百의敵과遭遇 이를砲擊 敵은約二時間에亘하야 頑强히抵抗하엿스나 正午에 死體約三百을遺棄 南方으로退却하엿다 我部隊는猛追擊中이다 그리고 〇〇方面에서活躍中인 我快速部隊는 二十四日南選(從化東南方八粁)附近에서 約七, 八百의敵과對戰 또同部隊의一部는 韓村(從化東南十二粁)附近에서 四, 五百의 敵과遭遇하엿스나 모두 長枝의 機動力을發揮하야 包圍殲滅戰을敢行 敵大部隊를 潰滅하고多數의兵器를 鹵獲하엿다

【上海二十五日發同盟】海軍報道部午後四時發表 昨二十四日

一, 廣東方面殘敵討伐海軍部隊는航空部隊及 陸戰隊와 緊密한協力下에 二虎島(비루·방세이지)方面江岸에서 掃蕩戰을하는同時에 一部航空隊는 陸軍東江地區掃蕩戰에 策應 碧石水道方面의 監視警戒에 當하고 잇다

二, 그리고海軍航空隊는 龍州附近을偵察攻擊하야 多大한成果를거두엇다 卽龍州에서는 市內兵營及 重要軍事施設을 爆擊그一部를 炎上케하고 前回의攻擊에 依하야 重要軍事施設은거의潰滅하엿다

樓村西方高地占領

【石龍二十五日發同盟】東江南方地區의 殘敵大掃蕩에當한 我軍은 行動開始以來 士氣益益旺盛하야 敵을南方으로 壓迫하고잇는데 二十四日 夕刻까지에 各線의 進出狀況은 다음과갓다

竹下部隊主力은 夕刻島沙鋪厦의 地點에進出 廣九鐵道西側을進擊中인 長谷川部隊는 그主力으로써 二十四日午後四時半에는 樓村北方 約二키로附近에 進出하고 또其他一部는 樓村 西方高地를 占領하엿다

廣九線南下諸部隊 到處서頑敵을擊破

【石龍二十五日發同盟】廣九鐵道에沿하야 南下한 河崎部隊의一部는이미 廣九鐵道塘頭厦驛(樟木頭南方八粁)附近에 進出한바 그主力은 天牛湖附近에 達하엿다 또一方最右翼 乾部隊는 主力으로써 前面의 敵을驅逐, 二十四日午後四時에는 大和墟(龍岡關西南方五十粁)를占領하얏고 一部는陳坑(佐顯東方約四粁)附近

河北嚴城鎭北方 匪團三千을潰滅

【北京電話同盟】嚴城鎭(保定西南陽西北方十二키로)을守備하는吉澤部隊는 去十八日 同地北方二十키로의軍城, 共關附近에서蠢動하는 約三千의 匪團에對하야 交戰五回만에 徹底的打擊을주고 更히軍城北關西北十키로에 잇는 敵兵器製造所를 占領하엿다 敵의遺棄死體는 五百이엇스며 鹵獲品은 小銃八, 彈藥四百 火藥二百五十貫 手榴彈四百 同未成品一千五百 鐵材一千六百貫이엇다 그리고 京漢線高碑店을 守備中인 舘部隊는 二十三日 同地東南六키로의 斗門附近에서 五百의匪團을攻擊 이를東方으로潰走시켯다 敵遺棄死體는 十五이엇다

◇……寫眞은 肅正蔣政權、建設新中國의氣球(漢口上空서)……◇

'支那背後勢力에 拮抗할國力必要'

豊田中將記者團과會見談

【東京電話同盟】二十五日入京한豊田副武中將은 宮中退出後 午前十一時四十分 軍令部에서 伏見軍令部總長宮殿下께 拜謁하고 人事를 하얏다 그리고 米內海相과會見 人事를 한後 海軍省에서도 大臣官房을 비롯하야 各局에 나아가서 御禮를 하고 同中將은 海相官邸에서 記者團에對하야 다음과가티말하엿다

只今, 天皇陛下께 拜謁하야 軍狀을 奏上하고 오는길이다 靑島攻略後 威海衛 連雲港等을占據하고 作戰中心이 中南支로 옮기게된後도 北支航行의 封鎖, 靑島, 芝罘附近의 殘敵掃蕩戰에, 남모르는 苦勞가잇섯다 特히 航行遮斷으로 一困難을 느낀것은 一切을封鎖해버리면 農民이 非常한苦境에 빠지게되므로 하나를封하면 다른하나를 多少緩和함과 가튼 加減을 加하엿다 今後는 占領地域內의 宣撫工作이 非常히 重大한後일을 이겨야할것이라고 생각한다 要컨대防共이란 큰旗幟下에結合하는것이다 그리고 [illegible]에게 [illegible] 抗戰바는 세력들은 아주 蠶食하지안흐면 그러한點도잘 알아야할것이다 日本의 將來國은 作戰能力이 아니고 物心兩面의 國防力에잇다 支那의急所는 支那自體에 잇는것이 아니다 背後의 勢力에잇다 그勢力에 拮抗할國力이 結局 事變을 收拾할 힘이라고밋는다 我國에 來朝하는 外國人은日本의 國力을 잘보앗다고 말하나 그것이 정말인가 거짓인가는 彼等의 그後의行動에서 判斷치안흐면안된다 揚子江航行問題도 一年間 嚴이閉鎖하고잇던것을 作戰上 必要에依하야 我軍이 啓開占據하고잇는것인즉 第三國이 그런事態를 잘생각지아니하고 商業上當然한 權利라하야 要求해오는것은 틀린수작으로 我方으로서는 作戰이 許하는範圍에서 好意的으로 便宜를圖할意思가잇다

日獨伊防共協定

國民大會盛大히擧行

【東京電話同盟】日獨伊三國防共協定成立을 記念하는 『防共協定國民大會』는 二十五日 午後二時부터 小石川後樂園스타디옴에서 惶恐하게도 閑院參謀總長宮殿下의 台臨을 仰하고 有田外相外各閣僚 駐日獨大使 伊太利, 滿洲, 西班牙各大公使 來朝中의 滿支經濟視察團一行을 爲始朝野名士多數出席 數萬大衆參加下에 盛大히 擧行되엿다 大會는 午後二時二十五分 國際反共聯盟常任理事 岩田愛之助氏 司會로 戶山學校軍樂隊로 國歌吹奏로 始作 有馬大將이 式辭를 述한後 海軍軍樂隊의 伊太利, 獨逸兩國歌吹奏, 兩國大使의 答辭 有田外相의 祝辭가잇섯고 아우리치 大使의 發聲으로 聖壽萬歲를三唱 [illegible]首相, 히틀러總統 萬歲를三唱 愛國行進曲을唱和하고 意義잇는 大會를 終了 閑院參謀總長宮殿下께서는 午後四時 御退場하섯다

武漢의治安維持會 發會式盛大擧行

日支親善强調宣言文發表

【漢口二十五日發同盟】再生大武漢建設을圖謀하는 五十萬市民의要望에依하야 設立된武漢治安維持會發會式은 二十五日午前十一時부터 特別第三區舊漢口商業銀行樓上에서 盛大히擧行되엿다 五色旗及 日章旗로裝飾된 樓上에는 漢口治安維持會를비롯하야 武昌漢陽兩治安維持會會長 就任에內定된揚, 張兩氏以下 支那各界代表數百名이集合 日本側으로陸軍關係者 花輪總領事等 出席하야먼저五色旗揭揚式을行한後 本會成立經過報告에이어 計國楨會長 揚大騷副會長의 推戴式을行하엿다 啓民의러한人事말과 別項과如한 宣言朗讀後 更히森岡特務部長의祝辭 計會長의答辭 來賓으로서畑中支軍最高指揮官(代理)左近允海軍特務部長 花輪總領事의祝辭가잇슨後 盛會裡에式을마치엿다 이에武漢再建에重大使命을진 武漢治安維持會는 正式成立을보고 그一步를 踏進하게되엿다

宣言要旨

【漢口二十五日發同盟】武漢治安維持會의 宣言要旨는如左하다

蔣政權이 聯蘇容共政策에依하야 輕輕히兵火를열어 國民은 一日도 寧日이업고 官吏는거저 上司의눈치만보고 人民의苦難을 살피지못하며 民의膏血을짜기에만 汲汲하므로 住民은 塗炭之苦에헤매고 軍事砲火의뒤는 거의 廢墟化하야그荒涼한狀態는 目不忍見으로 就中 湖南湖北에 流散된者는 입을내야옷이업고 먹을내야먹을것이 업을뿐더러 病드러도醫師도업고 죽어도 묻지못하니이러한것이 누구의所爲이냐 우리는 이런時艱에直面하야 坐視할수업서서 玆에 同憂의人士를모아 武漢治安維持會를組織하고 卽時社會秩序를 回復하야써 同文同種의 國家와共存共榮의政策을 實行하야 日支親善을 圖謀하며 東亞和平를 確立하려는것이다 이에우리는 民衆으로 하야금 各其處한바에 安心하야 그業에나아가게하야 그生活을保障하는一面 外國權益에 至하여는充分保護할려는것을 玆에宣言함

武漢稅捐徵收 臨時辦法制定

【漢口二十五日發同盟】二十五日成立된 武漢治安維持會는 武漢稅捐徵收臨時辦法을制定 卽日公布實施하엿다 右는 武漢三鎭의市民의負擔을 輕減하야 更生을期함을 主旨로한것으로써 本法에基하야 稅源의賦課徵收를 管掌하기위하야 稅捐總署를 設立, 事務를 開始하얏다

004156

"蔣政權을打倒 東亞平和建設"

計國楨治維會長談

【漢口二十五日發同盟】武漢治安維持會長計國楨氏는 發會式後 記者團과會見 同盟通信社의 로―키를通하야 大要다음과가튼抱負를 陳述하엿다

今回 武漢三鎭有志諸氏의推薦을바더 武漢治安維持會會長에就任하엿다 元來 中日兩國은 同文同種의나라이다 蔣政權이 聯共政策을 採擇한以來 中日戰爭이 勃發하야 우리는 多大한 辛苦를맛보앗다 多幸히 日本軍은 이를 打倒해서 平和의光明가보이게되엿다 本會가 軍當局의 後援에依하야 成立된것은 誠心으로 感謝하는바이다 나는 本會를가지고 蔣政權打倒 東亞永久의 平和에나아갈 礎石으로 할생각이다

湯爾和氏退京

東上途中入京 朝鮮호텔에서 一泊한 中國臨時政府敎育部總長湯爾和氏는 二十五日午前九時朝鮮호텔을出發 城大, 京城中學, 壽松小學校를巡視 半島의敎育狀況을 視察 正午부터 中國總領事館에서의 范總領事의 招待午餐會에 臨하얏다가 午後는京城府內를視察 午後四時十五分京城驛發 『아가쓰기』로 一路東上하엿다

滿洲重工副總裁에 吉野前商相決定

【新京二十四日發同盟】前商相吉野信次氏는 滿洲重工業 副總裁로決定 二十五日正式發令될터이다

中支方面視察 松澤外務部長

松澤外務部長은 中支方面의在留朝鮮人의 保護撫育施設及 明年度의 上海出張所新設計畫에伴한現地視察及鮮産見本市를視察하고저 二十五日午後四時十五分 京城驛發 아까쓰기로 長崎經由上海로向하엿다 三週間豫定으로上海南京 漢口等各地를 視察할터이다

閣議附議豫算 主計局案보다膨脹

各省復活要求猛烈

【東京電話同盟】明年度豫算編成에關한 大藏省主計局과 各省과의折衝은 方今主計局 査定案에對한 復活要求를 中心하야 進行하고잇는데 二十九日에 定例閣議가 政府의事情으로 二十八日로내리당기게된 模樣이므로豫算閣議는 아마三十日에 臨時閣議를열고決定하게될것이다 그리고各省의 復活要求에對한 主計局方針은 豫算編成方針에도 表示된바와가티 原則으로서 新規事業에對하야는 經費를捻出치아니한것은 이를 承認치안흘態度로써臨하고잇스나 各省要求는 銃後施設, 災害對策經費를 關聯코相當巨額에 達할모양으로 豫算閣議에 附議될 豫算은 當初의主計局豫定案에 比하야 形勢가膨脹을보일것은 必至라고한다

軍事、外交上協力과 對極東方針等協議

巴里英佛會談內容大要

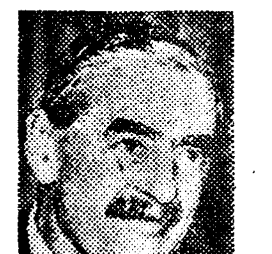

【巴里二十四日發同盟】歐羅巴政局注目의 焦點이되여잇는 英佛會談의內容에 關하여는 共同컴뮤니케以外에는 何等發表되지아니하엿스므로 그眞相은 分明치안흐나 各方面의 意向을 綜合하건데 그內容大要는 다음과갓다고 보고잇다

一, 佛蘭西는 軍事的協力及 外交上提携에 依하야 獨, 伊樞軸에 對하야 對抗할 英佛提携陣을 强化할것을 要望한데 對하야 英國은 單純히 이데오로기 對立의 尖銳化를 招來할 軍事協力은 從來의 關係로보아 受諾하나 과 가튼 對策에는 反對하엿다

一, 獨, 佛共同宣言도, 勿論 强化될것이나 이는英獨宣言에 依倣하야 佛獨協定成立後의 英國의外交方針을 示한것으로서 佛國輿論은 이에 贊成하고잇다고는보기어렵다

一, 英國은 交戰團體權을 承認하므로써 西班牙問題解決及 佛印關係對策等의 諸方策을考慮하고잇는데 佛國은이에 反對하는 意向을示하엿다

一, 會談席上 極東問題에 對하여도 討議하엿다고하는데 그內容은 英佛共同方針을 協議한데 不過한模樣이다

寫眞은 [illegible]英首相(上) [illegible]佛首相(下)

英佛會談後에 共同聲明發表

【巴里二十四日發同盟】二十四日英佛會談終了後 英佛兩當局은如左한 共同컴뮤니케를發表하엿다

英首相, 外相과 佛首相, 外相은 國防及外交에 關한諸問題를 包含한 兩國共通의 利害關係가잇는 最重要問題에 關하야 意見을 交換하엿다 그結果 會談은英佛兩國間에 共通된平和維持及 强化에對한關心에依해서 促進되어 兩國政策의 一般的方針이 完全히一致되고잇는것이今番確認되엿다

人事·集會

◆金谷要作氏(朝鮮金融組合聯合會金融部長) 退任人事次二十五日來社
◆齋藤淸治氏(同上)新任人事次二十五日來社
◆湖池義大氏(朝鮮金融組合聯合會資金課長)同上
◆岡田農次郞氏(朝鮮金融組合聯合會全羅南道支部長)同上
◆鄭瑢根(天道敎玄法師) 氏는去一月二十四日午後九時 全羅北道[illegible]에서別世

夕刊後市況 廿五日

◆各地期米後止◆

	當限	中限	先限
大郞		—	[illegible]
群山		—	[illegible]
木浦		—	[illegible]
下關		—	[illegible]
名古		—	[illegible]

◆各地商品後引◆

	當限	先限
大阪人絹	八六四〇	八八七〇
福井人絹	八九〇〇	—
橫濱生絲	七九〇〇	—

長期建設
꼭… 당신의 힘을!!
只今이야말로 我國은 新東亞建設을爲하야 總力을擧하야 邁進하지안으면 안됩니다 이때를當하야 勤儉貯蓄의國策에相副한 國家의長期建設과 家庭의長期建設에 가장適應한 我社의有利한保險을 利用해주십시요

好評의保險種類
配當이頗多한 特別養老
年年高率의配當이 붓고 또한滿期에는多額의割增金도 붓는貯蓄을兼한 有利한保險입니다
掛金이非常히싼 普通養老
保險料가 極히싸고그리고 年年配當이부트므로싼掛金이 더욱싸게非常히 掛金을繼續하기쉬운 保險입니다

京城支店
京城·南大門通

大同生命
本社·大阪·土佐堀

博士創製한 털나는약
털나는약후미나인은皮膚科專門田中醫學博士가創製한것인대털나는대작용한適當한發毛作用과興奮作用과藥의鎭靜作用을兼與해서毛髮의發生을促하고털의脫落과비듬을防止합니다
禿頭病 ●若禿●薄毛●脫毛●腫氣禿●가리매버서진대●눈섭적고●홍성한대●男女털대안나고其他털이적어보기흉한이는꼭쓰라
價五十錢、九十錢、一圓六十錢、三圓、五圓五十錢
(全國有名藥店에잇슴)
說明書申込次第進呈
東京市芝田村町電車通り
發賣元 東京藥院
털나는藥 후미나인

理髮器具化粧器鏡台
東亞理髮器具株式會社
京城鍾路二丁目 振替京城一九八八五

眼科專門
公眼科醫院
醫學博士 公炳禹
京城府鍾路十字街(電話光3598番)

補精滋補强精特效藥
海狗腎
朝鮮釜山府草梁町 大洋貿易社
說明書請求次第無料進呈
朴大陸官許

待望의今日! 遂開幕 第一回 映畵祭 (廿六、七、八、三日間)

本社主催

第一會場(本社講堂) 今日 午前十一時부터 展覽會

第二會場(府民館) 今日 午後六時半부터 朝鮮名畵鑑賞會

上演映畵 一、아리랑 一、五夢女 入場料 五十錢

映畵 朝鮮總動員

史的考察의好機會 新出發의羅針盤

(기) 다리던영화조선의카! 니발—본사주최의제일회영화제(映畵祭)는드디어오늘부터! 십일월이십륙일부터 호화로운 첫날의뚜경이열린다。「움직이는사진」으로부터 현대의말하는사진에 이르기까지 반세기동안! 인간의지혜가만드러낸 예술의 양식(樣式)에대하야 조선도 빈약하나마세계의한고리로서 여기에참여하엿고이것을바더 왓스니 (一〇一) 늘에 열여지는 이영화제야말로조선영화를 생장시키는라고 그동안가시밧을거러오면서 노력하다가 사라진 수만흔 불후의 선구자들에게 밧치는 최대의 감상일것이며 차린한 압날을 뚜러보는영화조선의 문화사의 한년대는 이날로서 남만이니

(영) 화제일—제일회장인 본사대강당—영화감상회는 상설네롱안조선영화가 거러온 역사를 그실물로서보여주고잇스니 엣날 나운규(羅雲奎)가 추억을 경도에지우고 영화배우가 되겟다고 부산(釜山)엘 달려가든 사이의 스틸, 포스타는 말할것도업고 그때이곳 영화도구로부터 지금의 토—키시설까지 전부 연대순으로 진열하엿스니 여기판을가진 사람들의 감회가 새로울것이며 여기에상세한

(설) 명파 아울러영화대본(臺本)등 이모든것은 현재의 수만흔 영화인들의손자위와 호흡이 뚜렷하다 그리고 영화제작의 프로세스를도해하야 한번보아서 번돌일도록 요연한 기록표등 실로 영화계의산역사를 토파우지오안심할것이다

(조) 선영화가상영회—제이회장인 부민관에서는 그동안 독자투표에의하야 결정된 발에서선발한 영화를 상영하는 동시에 조선영화의 베스트텐 「아리랑」「나그네」이라는 국보를가지고 남녀영화인사십여명의 올카스트 출연을 마련하야 조선주연영화를 위하야 노력하다가 고인이된 나운규(羅雲奎)씨에게 조의를 표하는 의미에서 나운규의 발로작품「아리랑」전편을 상영하게되엿스니 스크린에 다시 나타나는 아리랑의 영진이는 만흔 숙예잡을엿사랑과 아울러 새삼스런 팬의눈물을 자아내고야말것이다

진선혜노를 일머전당을 이루엇는데 현장에는 남녀 영화인 사십여명이 안내역을 할터이니 금상첨화가아닐수업다

"敵機來襲"도不足畏 "遮光下에"長安健在" 規律잇는管制下에防護團活躍

京城 防空訓練第二夜

가상적기(假想敵機)의 지긋지긋한 공격태세에 방공홍관제이일의 경성지방에는 아츰일곱시오십분을 비롯하야 단속적(斷續的)으로공습 경보가 발령되여 방공단원과 가정방화조합 소학교특설 방호단원은 종일토록 긴장한 활동으로 밤늦마지하엿다 오후네시 사십분 공습경보는해제되엿스나 여전히 경계경보아래잇든 전시가에는 빠르게 을밤이주위를 에워싸도 거리에 비치는 불비치라고는 야업하는 관공서와 전차궤도 잡지듯(粗濶)박게는 보히지안는다 한동안다렴한듯이 멀리사라젓든 적기가또다시 경성지방을 노린다는 정보에 전시에는 또다시 공습경보가내려다 때는 여덟시삼십구분! 거리를 구을러다니던전차 자동차 자전거는 일순에 땅닥에 숨은듯이 정거하고 처겨을 밤거리에는 별비치 추호듯이 바짝이는가운데 방호단원과 가정방화조합원만이 거리로 떨올려리며 이리뒤고 저리뛰다 방공관리이라면 구경군이 산데미가티 몰려들던 큰거리에도 사람의 자최가 희미한것은 훈련을 거듭하는가운데 일반시민에 철저하야진것과 가정방화조합원으로 활동하기에 바쁜경파로 이번에는 특히 눈에 띠이는사실이다 아츰사시십분 공습경보는 해제되엿스나 전시가는 여전히 경게관제아래기퍼갓다

成績이퍽조타 大野總監視察談

여덟도에걸친 훈련의통감(統監)인 대야정무총감은 이날밤여덟시 경기도통감 감자지사(甘蔗知事)와 유광여판, 고경찰부장, 경성부방호단장 고교부윤(高橋府尹)경기도방공부총관 아부대좌(阿部大佐)등을 대동하고 원남정(苑南町)의 각종상점의 모범 통화관제를 시찰한다음 조선신궁으로부터 시내의통화관제 상황을 시찰하엿는데 아부대좌는 말하되 원남정의 모범통화관제는 만점이엿다 모다가 이정도로한다면 문제는업다 시내상황도 첫날밤보다는 훨신낫다 구십점은 확실하다 마지막날밤인 내일밤에는 만점이될줄안다 (사진은 대야총감의시찰광경)

順天大火 商店等五戶燒失

경무국에 들어온보고에의하면 이십사일밤열한시반 전남순천읍 대수정(順天邑大手町)지물상 오성상회바로기점(五星商會)집에서 불이나서 상점오반소 이웃민가네집을 전소하고 이십오일오전한시사십분 불을잡엇는데 손해는팔만원, 부원인을 잘못한것이 원인으로 드려이상처를 입엇다

北支進出의"伴侶" 電信接續時間을積極短縮코 通話區域도擴大計畫

지나사변이래 나날이 폭주하야가는 조선, 북지간전신전화가 불원에 원활하게되엿다 사변직후인 작년구월 한달동안에 조선에서북지로간전보가 유십삼통이든것이 금년팔월에는 일약오배이상의 삼백유십통으로 그중이백십오통 즉유이와가든보주는 조선인의북지진출에따라 점점더하야질것임에북구하고 현재의연락방법으로는 경성 천진사이가 세시간반 북경사이다섯시간 제남(濟南)사이 여덟시간으로 벼행기의소요시간 경성 천진세시간삼십오분 북경사이네시간오분 보다도 전보가 더"느—모"이라는현상이다 체신국에서는 이십오일 화북전신전화회사(華北電信電話)총재정상흥길(井上之吉)통회사 영업과장 도변운이랑(渡邊雲二郞)양씨가 입경하는것을 기회로 전신연락의 시간단축을 협의하기로되엿다 그밧게 불원에개통되는 선만게—북과 현재잇는 봉천천진간은다선(衆線)이입회선 동우간산해관(山海關)중계입회선의 두선을이용하야 접속시간을 현재의 삼분지일로단축할야는것으로 명춘에실현식힐계회이다 이와동시에 북지와의 통화구역을확장하야 경성, 평양, 신의주, 부산등중요도시(경성이외는 경성중게)와북경 천진과의사히에 직통전화를 실현시키기로 되엇는데 이것은 넉내로 개통되며 불원한장내에는 청도(靑島) 제남가타북지의 중요도시와도 실현시킬계회인데 조선인의 북지진출에 박차를더할것으로 기대된다

이번엔橋南町서 自動車又復盜難 京城택시所有"京9027號" 西門署、血眼搜査開始

공습관제의 칠흑가튼 밤거리에서 또다시 자동차도난의 대담한범죄가생겨 시민을 놀래게하고잇다 이십오일밤 여덟시반쯤되여 부내교남정(橋南町)백삼번지에사는 장국천정 경성택시운전수 강선홍(姜先弘)이가 경구천이삼칠호"시보레—"삼십팔년형을 자기집압헤 세워두고 밥먹으러 집에들어갓다가사십분지나 아홉시십분에 나와본즉 자동차가 간데온데업서 깜작놀라 소관서대문서에 계출하엿다 현장은 저번 반도호텔자동차가 도난당한 곳으로 소관서에서는사건을 중대시하고 경계판제가게속되여 거리가 캄캄한중에도엄밀수사를 개시하엿다

崔·洪兩鳥人 昨夕大阪着·明日京城飛來

【大阪支局特電】향토방문의 길에 오른 최(崔), 홍(洪)두비행사는명고옥(名古屋)에 들녀 예정을변경하야 이십오일오후네시오분 대판본에 무사도착하엿는데양씨는 본지국의 마중에감사의뜻을 표하엿다 이십칠일 오전아홉시 이곳을떠나 복강(福岡)에 일박한후이십칠일 경성에 도착할예정이다

道路令實施압두고 各道에善處를通牒

조선도로령(朝鮮道路令)과 그시행규측과 조선사도(私道)규측은 모두오는십이월일일부터 시행되는데 도로관계법령의 정비에따라 지방관청에서 그처리사무가 자못복잡해지겟스므로 총독부에서는 이십오일 각도에대하야 신법령에관하야 처리를그릇되지말라는 다음과가튼 통첩을발하엿다

一、읍면의 토목사업의 격증은토목기술원의 설치를 필요케하나 재정상의 곤난도 잇슴으로 될수잇는대로 군도(郡島)에 도비로써 토목기수 또는 이원(吏員)을 설치하고 읍면의 지도감독을 원활케할것

二、국도와 지방도의 완간의유지수선을 부근의 공공단체나 주민에게 명령하야 시킬필요가 잇슬때는 이것을 읍면에명하고 읍면은 읍면제(邑面制)에따라 부역(夫役)현품을부과할것

三、도로의 수익부담과 손상부담금징율 제정하는것은 총독부에서 지시하는 준측에따를것

惡德家主에加一棒 집세標準"公定"氣運

不當한引上에는假借업시處罰코저 本町署基礎調査進行

주택난에우는 도시인의 약점을 이용하야 부당한 집세를밧고잇는 집주인을 경찰이취체하는동시에 집세의공정표준액을세우라고한다 시내본정경찰서 경제계에서는 최근집세가 너무비싸지고한데 겨울추위가 닥처오는데 집이업서 헤매는 사람들의 약점을이용하야 그나마최근에는 더비싸지는 경향이 잇스므로 이십오일 관내의 집세를 일제히 조사하는 한편부당한 집세를 밧는 악덕가주는 처벌하기로되엿다 더욱 동서에서는 금번조사를 기초로 판내를 상업주택공장등의 지역으로 구별하야 일이삼등의 등급을사정하고 그등급에 대한집세표준액을정할터이라한다

遺骨引渡請求訴訟

이십오일 경성지방법원 민사부에 부내북아현정(北阿峴町)삼번지구십오호 최양기(崔陽基)가 강원도고성군고성면동리(高城面東里)장인양(張仁楊)(女)를 상대로 자기아버지의 유골을 돌려보내도록 하여달라는소송이 첨수되엿다 소장내용을 보면 원고의 부친최명선(崔明善)은 대정십년팔월 집을 나간후 무슨 연고인지는 몰라도 [illegible]라고 변명을 한다음 피고와 가치 살어 왓는데 소화십년 원고측에서 귀가를애원하엿스나 이것을 거절하엿스며 소화십삼년십월 피고의 집에서 죽고말엇든바 원고와 그의모친 김씨(金氏)는무차피고에게 유골인도를 요구하엿스나 이에응하지안는 다는것이다

昨夜도火災 北阿峴町서一戶半燒

이십오일오후여덟시사십분경 부내북아현정(北阿峴町)일번지의백오십삼호 박만형(朴萬衡)의 집에서 불이나서 가옥일부를 태우고 아홉시오분쯤해서 불을잡엇다 원인은그집 고용인 임도식(林道植)이가 현관연돌에 불을때고아궁지단속을 잘못한것으로 판명되엿고 손해는 오백원가량이다

小學生轢傷

이십오일오전 아홉시십오분경 부내영정(榮町)용산교부근에서 대도정(大島町)제국레시운전수 문우봉(文祐奉)이가 운전하는자동차에 한강통십륙번지의칠십칠호 원정소학교(元町小學校)사년생 서촌(西村)마사요가치여 직시대학병원에입원치료중인데 전치삼개월중상이라한다

"일곱處女"失踪 龍山署에搜查願沙汰

근일장안에 소년소녀의 실종사건이 연달아 빈발하야 경찰에서도 극력수사를하나 차츰수가늘어만 하는데 자녀를 가진일반부형들이 몹시걱정을 하고잇는 이때 또다시 하로에 일곱명의 소녀실종사건이 발생하엿다 이십오일아침에 용산서에 들어온 수색원을보면 대부분소녀이고 그중에는 유부녀도 두명이나되어 잇는데 동서에서는 유괴마의 행동으로 역이고 형사대를풀어 방면으로 대활동을개시하고잇다 실종당한소녀들은 다음과갓다

▲孔德町三九四의一七金壽命長女 ▲同所七五의九四 金在雄長女 ▲同所四〇六宋權長女 英姬(一三) ▲同所八의三 趙己達妻 李玉 ▲阿峴町山七의五〇五 李善伊長女 ▲同所四五七의一 三國洙妹 花 ▲漢江通八 金南錫長女 基淑(一三)

宋氏戰跡寫生旅行

청년화가송정훈(宋政勳)씨는중지와남지방면의 전적사생여행을 하고자 이십일오후세시 노조미로 경성을떠나 부산까지가서 상해로 갈터이라한다 (사진은 송정훈씨)

총딱

농우(農牛)대신에 농마(農馬)를 장려하리라고 때는 대용품시대거던!

○ 그저 옛사람이현명하지 꿩대신닭을 썻느니。

○ 비록 법정에서도 인신공격은 명예훼손이라고판결

○ 비록 이북쪽에서도 인신공격은 양심의죄가되느니。

○ 경제경찰 서란장사를 취체하다못해 간담회를개최

○ 얼러보자는것이야 아니겟지。

便紙는이러케

便紙를잘쓰면 다른사람으로부터 尊敬을바드며 萬事如意하게處世할수잇스나 그러치못하야 마음에잇는대로를 그대로쓰지못하면드디여 義理를反하게되던지 相對者의感情을害하거나하야 不意의失敗를 招來하게되는수가만타 今般東京市小石川區大塚町卅七番地 大東社에서 發行한「そのままの役に立つ新案手紙文辭典」은 누구던지 곳利用할수잇스며 다른사람의代書를해줄수잇다『交際文』『商業文』『暑中』『寒中』『病氣見舞文』『年賀』『祝賀』『副禮文』『弔文』『男女交際文』『就職의手紙』『履歷書의書方』其他八十章에나누어알기쉽게 一一히實例를들엇스며 定價一圓五十錢을五百部限하야 단一圓에 前記大東社에서 發賣中이니 卽時申込하라 金은振替又는爲替로送本한다

廣告

養正不運의敗北 培材와京師決勝에

▲第二十一回 全日本中等學校蹴球大會 朝鮮豫選第二日 … 培材中學對新義州東中學戰을 … 二十五日午後二時부터 京城運動場에서 擧行 …

【第一次戰】養正對京師戰은同日午後三時五分부터 根本(主)濱田、富永(線)三氏審判下에 京師의 킥어프로 開始된바 前半戰十五分까지 兩軍攻防에만서로 往力하야 反則만 續出하더니 十六分에는 養正TB黃(右側)「키라인」을 넘기고 敵陣으로 突擊하엿스나 아깝게도「킥큰」로 굴러서다 十四分에 養正陣十五碼線內에서 …

京師3 養正0

【京城師範】 FW [illegible] HB [illegible] TB [illegible] FB [illegible] (3…0) 0養正中學

【養正中學】 FW [illegible] HB [illegible] TB [illegible] FB [illegible]

培材16 新中0

【第二次戰】培材中學對新義州東中學의 準決勝戰은 同午後四時十分부터 林(主)、濱田、日野(線) 三氏審判下에 培材의 킥어프로 開始된바 … 五分에 培材 … 하야 幸運의五點을어드니 이에 新義州東中은 … 前半에 드리가三分 培材黃君의드라이、十二分에 …

【培材中學】 FW [illegible] HB [illegible] TB [illegible] FB [illegible] (16…0) 0新義州東

【新義州東中】 FW [illegible] HB [illegible] TB [illegible] FB [illegible]

全日本拳鬪 對陣決定

【東京支社特電】全日本아마추어拳鬪聯盟主催의 第十一回 全日本아마추어選手權大會의對陣抽籤結果는 다음과가티 大會第一日인 二十五日 午後五時半에 發表되엿다

【플라이級】 水谷(關東)…管井(關西) 金□榮(朝鮮)不戰勝

【밴탐級】 李□□(關東)…牧野(關西) 金明鶴(朝鮮)不戰勝

【페더—級】 泉(關西)…鄭福壽(朝鮮) 李相爍(關東)不戰勝

【라이트級】 韓龍河(朝鮮)…東(關西) 康□爀(關東)不戰勝

【웰터—級】 崔□□(關東)…木村(關西) 李敎□(關西)不戰勝

道商、中央各勝 中等籠球第十三日

朝鮮中央基靑主催 第十二回京城中等學校籠球리—그第十三日의道商對高豫戰과 中央對京工戰은二十五日午後二時부터 鐘路靑年會코—트에서 擧行된바 別項戰績과가티 道商과中央이 各勝하엿다 그리고 今二十六日 午後一時부터 네게임을 行하기로되엿는데 이날第三次로 열릴三勝의 徽新對 五戰四勝一敗의 戰績을가진 中東과의 對戰은서로 興味를 免치못하는만큼 多大한 興味를 잇끌터이다

道商 69 (32 37 … 4 5) 9 高豫 — 午後三時開始…審判金振秀 曹東煥兩氏

反	後	前	【道商】		【高豫】	前	後	反
2	4	9	金昌東	F	姜興錫	0	0	4
0	4	0	兪定根	F	文昌英	4	0	1
1	4	10	兪英濟	F				
1	0	2	鄭燦模	C	李鍾彰	1	0	1
1	9	2	鄭相龍	C				
0	0	2	丁昌燮	G	李松垣	0	4	1
0	3	0	韓庚澤	G	崔承鎬	0	0	0
0	8	12	李潤秀	G	金裕昆	0	0	1
5	32	37				5	4	8

中央 52 (32 20 … 7 18) 25 京工 — 午後四時開始…審判金振秀 曹東煥兩氏

反	後	前	【中央】		【京工】	前	後	反
1	12	9	李祖永	F	朴熙夏	10	1	0
2	10	6	鄭榮煥	F	金敎禮	3	2	1
1	0	0	金斗鉉	F				
3	0	0	李康玉	C	韓貞榮	3	2	4
2	8	5	李尹灝	C				
1	2	0	任東淳	G	洪道殷	2	2	4
0	0	0	李榮泰	G	金相權	0	0	0
4	0	0	吳斗煥	G	朱仁基	0	0	3
14	32	20				18	7	12

今日의運動

▲籠球=朝鮮中央基靑主催 第十二回京城中等學校籠球聯盟第十四日 商工對京工(午後一時)高豫對中央(午後一時五十分)京商對養正(午後二時四十分)以上全部京畿道靑年會室內코—트(場內整理費十錢均一)

曆

十一月二十六日(土曜)陰十月五日▲壬戌▲日出午前七時二十分▲日南午後零時二十一分▲日入午後五時十八分▲月出午前十時三十一分▲月入午後八時五十分▲滿潮(仁川)午前七時二十分 午後七時五十分

今日天氣 晴

일하는餘暇에自宅獨習으로 最新 中學講義錄

◇어데보다學費가第一低廉……

◇어데보다卒業이第一早速……

◇內容이써알기쉽다……

每日一時間의工夫로 中學을卒業할수잇다!!

우리最新中學講義錄은 文部省改正中學令에依한日本最初의中學講義錄으로斷然! 새로운敎授法과他에類例가업는低廉한學費로諸君은 일하는한편 自宅에서 겨우 一個年의스피—드로 中學의 全科目을 卒業할수잇다。善은서둘러實行하라。詳細는只今곳葉書로

中學講義錄도 여러가지잇스나 斷然이것이조타

大日本通信中學校로 申込次第獨學者의進路를詳細하게說明한內容見本一冊을無代進呈함。 東京市牛込區台町十四

日本第一 鐵道員受驗講義錄

○나도되고십흔鐵道員

어데보다 도알기쉽다 어데보다도會費가싸다 어데보다도卒業이速하다

鐵道員이되는第一의捷徑

滿鐵을비롯하야全國鐵道員大不足新規募集小學卒業生試驗合格하면一躍鐵道員으로採用되여將來는車掌、機關手、助役驛長까지出世할수잇다

採用試驗目前에臨迫 準備는只今곳

見本一冊進呈

葉書로申込하시요 東京市牛込區台町十四 日本鐵道教育會

本報水原支局 電話 一五二番

宋達協·安玉鏡ショウ

朝鮮日報映畵祭第一位當選映畵 改訂 沈淸 監督 安夕影 主演 [illegible]

ワーナ映畵 日蔭の花 主演 ベット・デヴイス イアン・ハンタ 監督 アルフレットE・グリン

京日、朝日、パ社ニュース

黃金座

アサヒミシン 아사히미싱

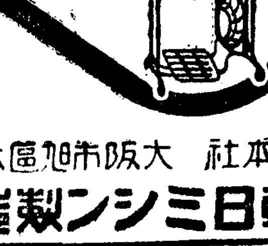

最優秀新型 三十ケ年保證 舶來品ノ半額 型錄進呈

本社 大阪市旭區赤川町八ノ五 朝日ミシン製造株式會社

特許 下向ランプ 特許 ガソリンランプ

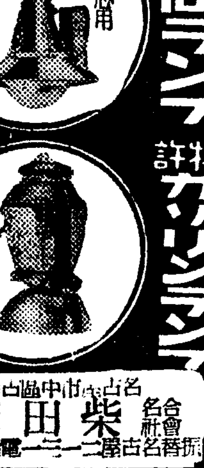

特約店募集 カタログ進呈

名古屋市中區古渡町四 合名會社 柴田商店 振替名古屋二一二一二 電話南二一二一

品質本位 廉價販賣主義

皇運メリヤス 憲 増田商店

メリヤス製品 羅紗加工品 綿布加工品 子供服

カタログ 増田時報 進呈

レコード 蓄音器 樂器

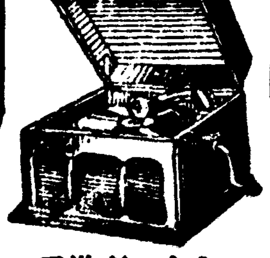

カタログ進呈 卸問屋 菊谷商店

中部版

江華警察射擊大會盛況

【江華】강화경찰서에서는 고총(高塚)서장 부임초에 처음으로 주기사격회를 연기하야 금이십이일 동서북룡사격장에서 사격회를 개최하얏든바 다수내빈으로 성황을 이루엇스며 시국이시국인 만큼 일반에게도 사격보급을 목표로 매우주목을 끌엇는데 입상자는 다음과갓다

江華警察 一等古賀榮作(四一點) 二等 池元淳(三八點) 三等川本 榮(二七點) 來賓入賞者 一等英 永外 一等朴英熙 二等北島民弘

事變特別稅好成績 物品稅만卅一萬圓
仁川稅務署管內의集計

【仁川】인천세무서에서 지나사변특별세령 실시이래 지난시월까지의 만칠개월사이의 사변특별세의증수성적을 조사한바에의하면 물품세(物品稅)에서는 귀금속제품 각구 모피제품기타제일종의증수액이 일천구백사십육원 팔전 사진기 축음기 잡철제품외기타제이종의 증수액이 백오십이원이십사전 석냥(燐寸)주류의제삼종 증수액이 삼십일만사천구백사십일원 구십오전을증수하얏다 물품세중에는 제삼종의 석냥 주류세등이 제일 만흐며 그중에도 석냥세금이만흔데 구월에는오만삼천원을 밧치엿다 입장세에잇서서는 연극영화 기타 관람물의 제일종의 증수액이 일천칠백이십일원 육십구전 동구장(童球場)기타의 제이종의 증수액이 팔백이십구원 구십이전으로서 합계 이천오백오십일원 오십일전을 증수하얏다 통행세에서는 일천칠백오십삼원 이십일전 통행세증수에는 경인선(京仁線)과 경성수인선(水仁線)은 수원세무서에서 지나사변특별세의 증수총액이 삼십일만 구천이백사십칠원인데 그다지상당한 성적을 보이엿다한다

義勇消防組의 聯合點檢施行

【永登浦】시흥군내의 안양(安養) 파천(果川) 수암(秀岩)등각 공사설(公私設)의용소방조(義勇消防組)연합점검은 실구일오전열시부터 판민유지다수임석하에거행되엿다 우삼개 소방조의 조직자위소방단(朝鮮自衛消防團) 안양방호단등 약삼백명의 조원단원은 정각에 안양신사를 참배한후 조선직물광장에 정렬하야 목도명지봉봉 황국신민의서사 제창등이 잇섯고 신해(新海)서장의 점검으로 부열식과조합모의 연습이 끗난다음 시흥군수, 야구(野口)경성소방서장 김민식(金敏植) 도회의원기타 러빈의 축사에 소림(小林)안양소 방조두의일동을 대표한 답사와 만세삼창으로 폐식되엇는데 계속하야 별실에서 간단한 축연이잇슨후 해산하엿다

숫섬織組競技會
婦女會員이多數參集
楊州郡伊淡面의主催로

【東豆川】양주군이담면(楊州郡伊淡面)에서는 지난이십일부녀 수창직하야 대성황을이루엇다이 기회(技會)를개최하엿다는데 회원이다 단표면조경기회 (婦女房補習會) 단면산림보호구(山林保護區)에서

徹底한山林取締로 燃料價더욱狂騰
嚴冬의開豐細民困境

【開城】엄동설한을압두고 부민들의 땔나무갑시 작년배이상으로 폭등해서 개성세민층중에는 한겨울을 넘길에서 세우잡으로지낼 가련한 가정이만타한다 그래서 누구나 나무갑시 왜이리 비싸만지느냐는 비명이 노파가는한편 이것은 금년군당국에서 벌목허가를 적게해준 때문이며 도벌취체가 너무심한 때문이라한다 그러나 군당국의말을들으면 벌목허가의 건수는 작년과조금도 다름업서 지금개풍군과 처에쌓인 벌목연료는 내년이맘때까지때고도 남을만한 수량이 산적해잇다는데 그들 상주들은 장차기퍼가는 엄동을압두고 연료갑시 더폭등될것을 짐작하며 서로팔지안는때문이라고 말한다 이런기회를 이용해서 농한기에 잇는 가난한 촌민들은 남의산에서 도벌을해다가 팔어가지고 돈버리를하고자 애쓰는모양이나 입야를 보호취체하는 군당국은 금년에 드려서는 하초(下草)나 낙엽까지라도 못극도록 엄중한 취체를가하야 요즘개성시탄시장에는 작년과가티 (솔가랭나, 막나무장수가 극히드믈러젓다 이때문에 지게나무나 사서때든 가난한대중은 한못에 철석전하는 솔가지를 사서때야만될 기맥힌 형편으로 이를 기미로 나무갑은 더욱곤등되는 형편이라하며 돈버리를 못하게된 수백명의지게나무장수들도 실로그파동책이 한심한 형편이라니 당국의도벌취체도 너무 가혹하다는 비난이 노파가고잇다 이점에 대하야 개풍군당국자는 다음과가티 말한다

開豐郡森林技手談

현재개풍군관내에는 경기도고시로 일목일초라도 낫을베대게하는 사유림은 두곳이잇슬뿐입니다 그외 하초와 낙엽도못 글게함은 첫재는 남의산에서 도벌을하는때문이고 둘재는산야를 황폐하게 함을방하는때문에 이것을 어느정도까지방지하는것인데 그와가티 취체가심하야 일반시민대중이 큰 생활위협을 밧는다함은 처음 듯는일이외다 본군에서는 금년에 취체방법에대하야 더가혹한 계획을 세우엇은 현재 업습니다 운운

새町会 새뜻 巡聽記 ⑫
本洞町會
發展의癌은水源地
電話도特別取扱

대경성의 인후부로서 삼남으로 통하는 판문이라고 할만한 중요지대가 곳이본동정이다 조선의 오대강의 하나이한강을 격하야 경성부와 시흥군의 경계이든것이 소화십일년 사월에 행정구역 변경에따라 경성부에 편입된곳으로면적에 새로히 가설된한강인도교의웅자가 조선명소의 하나라는 일흠을엇게된 것이라든 길흔 고적이 그하나이며 이곳지 한강연안의 경개와 정취가모다이곳의 자랑꺼리가 아닌이아니지마는 역사적으로 고찰한다드란도 도한후명하바가잇다 만고애충의가 길이길이 빗나는사육신묘(死六臣墓)의 사적은이본동정파접근된곳지정을소개할때에대강 그요점을 들어거니와구용양봉저정(龍驤鳳翥亭)의 유서에 사백팔십여년전 정종대왕시대에 어떠재상이 손수심엇든자단목(紫檀木)이 아담스럽고도웅장하게서 잇서서 아페흡으는한강수와 그수명을 가티하고잇는것도 고고학적 견지로보아 의미잇게 보아진다 이정내에 거주하는 호수는 약천칠백여호인데 예전부터『가칠목』『복동촌』으로 남우워 잇다 가칠목이라고하면 이전부터 조선보건을 제조해내든유명한곳으로 세월이 밖귀여감에따러 배벗는일이 차차줄어서 고유의 특색이 점점 희박하여지는것은 유감이다 그리고 복홍죳(復興村)이라는 동리는 현재 약오백여호가 집단된곳인데 과연 문자그대로의 복흥촌이라고 하겟다 을축년장마때에 이촌동(二村洞)이 전멸당하게되여 그주민들을 구제하기위하야경성부에서 부유지를 대부하야 이전을 시킨곳이이곳이다

◇——◇

본동정 주민의전반적생활상태로보면 경인가도에 연접하야의 간의상업자가 잇스나 경성시내가 너무가깝기때문에 전차선로 가개통되고 영등포까지 뻐쓰가 단기개되면서부터 상게는 침체되여 나갈뿐이며 그대부분이통 사칠도국관계로 차라리만 생활하는 사람이며 자유직업을 가진사람이 다소간 석겨잇다 이경내에잇는 교육기관으로서는 은 로질상소학교가 잇는데 이학교니 지금으로부터 삼십사오년전에 융희사년사월에 고유길주대신이 한학을 경게에서 한만은 삼일내각의 고배(苦盃)를 내면지고 유유히 은거하면서 우매한민중을 구하려는 뜻으로 당시 왕실에서 하사바든 몽자정의 부속건물일부를 헐어다가 설립하엿든학교가 곳 그전신이다 춘추수우 삼십여성상을 거듭하는동안 일난거일난래의 가진풍파와곡절이 만튼중 경성부편입후 즉시공립으로이관케되여 이미신교사의 신축계획까지 세웟스나 아직 실현난에 잇는것은 떠유감이다

◇——◇

이본동정의 발전상 가장지장이되여잇는것은 인천부영수원지(仁川府營水源地)인데 원래배산 렴수의 좋은바단에 수원지가 여러만평 면적을점령하기때문에 도무지 발전될여지가 업을뿐아니라 이수도를먹고잇는 경성부민과 인천부민의 위생상에도큰 문제가되여잇서서 긴급히 그이전을필요를 느끼고 잇다고한다 그리고 전화통화에잇서서도 뚝가튼 경성시내에잇스면서 특별구라는 취급으로 구시내에 전화를 하야 비싼료금을 내게되는 것도 큰모순이라고한다 이제 동회의 중요역원을소개하면 아래와갓다

▲町總代池田長次郎 ▲副總代柳錫萬 ▲會計役村田猶治郎 ▲第一區長金三東 ▲第二區長長鳳館 ▲第三區長濱長茂 ▲祭典慶吊部長池澤君三 部員相文 車圭濟 ▲敎化部長李源詩 部員金昌鎬 李寅晟 ▲衛生部長佐藤淸松 部員閔鍾漢 張世喆 金孝星 ▲保安部長趙祐錫 部員閔泳約 徐鎭龍 ▲調査部長李麟淳 部員李秉甫 (사진은 은로공립심상소학교)

지푸테리아猖獗
市內에患者三百餘名
豫防注射맞는것이第一安全

두세살부터 열살전후의 어린아이들의목을노리는 무서운전염병『지푸테리아』가 부내에성행하니 일반가정에서 조심할필요가잇다 금년사월부터 시월말까지에 발생한 환자수는 삼백열두명으로 작년보다 삼할이나증가하엿다 그뒤에도 계속하야 발생하고잇는데 이병은 예방주사를 세번계속하야 일찌히마저두면 삼사년동안은 완전히걸리지 안는것임으로 어린아이들을가진 가정에서는 부와도위생과에서 무료로마저두는것을 잇지말기를 바란다고한다

子婦가分娩한 不義兒를打殺
犯人은檢事局에

【長湍】며누리가 시집오기전에 불의의씨를 배고들어와서 분만한어린아이의 두부를 강타하야 죽인사건이 장단군에 발생하엿는데 그는 장단군소남면무곡리(長湍郡小南面武谷里)농업이창선(李昌善)(三七)의아들이영춘(李永春)(二七)은 금년사월경에 처 권복진(權福鎭)(一八)과 결혼하얏는데 복진은 결혼전에 동리 양석기와 이순천과 작년가을부터 불의의씨를 배게되여 지난구월이십삼일에 아가를어

步鬪賭博團檢擧

이십일 오후아홉시경 부내도화정(桃花町)사칠번지의일호 정이 여기때문에 인천항으로서는 차 요망하바이잇스나 아직 그 어실평이고 실천실은 실평이사 가를 …

三小校位置決定
大峴地區、敦岩地區、三淸町公園附近에
明春京城府教育擴充設計

제이차조선인 초등교육확충계획 이년도인 명년도 경성부에서는 소학교 세학교를 신설하기로결정하고 소요경비는 한학교에오만원식 십오만원을 계상하엿다 신설하게되는 그동안 부당국에서 조사연구한결과 동부에는 지금 지구획정리중인 돈암지구(敦岩地區)안, 서부에는 대현지구(大峴地區)안, 북부에는 삼청정(三淸町) 삼청공원 입구로 결정되엿 다. 부제이부교육부의 예산을영선비(營繕費)경영비(經營費)모두 뽑아 대로 판게지주의 만흔협력을 바라고 잇다 스며 학교일홈도 돈암 대현 삼청으로하기로 학교신설에 대하야서는 깡통귀로 대단곤란한 형편이므로

004157

孫基禎君을讚賀한
交響曲의試聽會
今日午後一時半府民館에서

세계제패의 위업을 달성하야 마라손의왕자 손기정(孫基禎)군의 영예는 그모향을 울리어 『교향곡(交響曲)』은 마친 한교향곡 『울리는 발자취의 노래』 작곡가『헤르만』 씨의 지휘로 『오케스트라』로 연주된 레코드는 …

경과를 보지못하엿다 인천부민의 일부가 식육탕으로보면 매년 사천두의소가 도살되는데 최근에는 인천부내에 각종정육을 파 입수하기로 소의도살은 정 정육가되나 이에공급지인 우우상은 인천부내에서는 소를사지 못하고 늘 경성우시장에 가서 소를사다 소를하라니는데 왕복 여비와 소의운임등을 계산하면 실매가량소비되며 따라서 수수 료도, 라부에 역사진매육가 나고 주기까 매년 사천원이란, 거액이 인천부의 재산이되는 …

刺身男女檢擧

마약침을마고잇던 남녀가붓잡어서 부평 판재에 시내 방히정(光熙町)이정목사십구번지 장대식(張大植)을 본서원이잡어 … 과잇는 남녀 와룡정(臥龍町) 유권상(劉權相)과 금포군하성면(金浦郡霞城面) 어느 (尹鼓)는 명을연장에서 전거하는동시에 그들이 … 사개워마약다수를압수하야와지

卅餘名精肉業者團結
牛市場設置陳情
仁川各當局의處決을注目

【仁川】인천항에서 이출되는소(牛)는 매월 오백두이상 팔백두에달하는데 다수의 이출우가 보이고잇스나 인천부에 우시장이 업기때문에 인천항으로서는 차 요망하바이잇스나 아직 그 …

京畿道商 美術室落成

경기도상업학교에서는 최근상업미술실을 노파감에 비추어 상업미술교실 건축중이든바 일전에 낙성식을거행하고 실과 상업미술관을 교실교육과 상업 …

자궁병으로하야 애기를못낫는분은
이러케하면근치되고 애기도날수잇습니다

명지모를복용하고 애기를배엿다는실험담

저는 大년전에결혼하고몸은건강한편인데 금년봄까지애기를못하나 도못낫서 시부모는때때로아직 태기가업느냐고 무른실때마다대 답할하고 혼자서무안하야얼굴 이화끈화끈하야지며 가슴이압흐 습니다 그러나누 가보든지 병잇는 사람가치안코 남 편과도 정분이시 지내는데도까닭 을모르고 잇던중 금년봄에 명지모 와오기나구의광고를 신문에서수차 보고 설명서를청 하야보앗더니 여러가지 참고가되 여 후회를여간하 지안햇습니다 그설명서를보고후 회하게된원인은 재작년가을에우연히두달동안이나 월경이업기에 속마음으로 이번에는틀림업시포태한줄알고조와햇더니 그다음달에는 이러날수도업시고통이심한 월경이시작되여 할수업시자리에 누어서지내고 그후로는매월이러케고통을당하고 대하증이흐르고 수족이냉하고 내외간에판게하기 가도모지 싫여서서 남편에게미 움을밧게되엿스나 병원에가기도 실코 누구에게던지 이런말을 하기 실혀서 혼자만번 민하다가 먼저말 삼한바와가티 명 지모의 설명서를 청하야보고 여러 가지 깨다른바가 잇서 그때 즉시 명지모 한달분과 오기나구 바랄분 을 주문하야 써더니 과연약효가조 와서 차차로 증하 기에 한번더주문하야쓰고어 느듯 애기를배여 지금은 일곱달이되 여시부모와남편에게 다시귀염을 밧게되엿습니다。 (慶北 嚴氏부인담)

여자로태여나서한번시집을가면 반드시그집안후사를니여 시부모와남편의사랑을밧게되는것이 인데 하며 애기를못낫게되는것이 만일에 애기를낫치안는다하면 그 후에는 분명히첫재원인은 그러다고할수도업는것이니 원인은 업습니다 예날부터『애기는 팔자에태여낫다』하지만 반드시 그러타고할수도업는것이니 볼수 잇는데까지는 애기를 배도록해 보지안코는안될것입니다 애기를못배게하는 첫재원인은 자궁병인데 그중에도제일만흔것은 자궁내막염 난소염 나팔관염 질염등이오 이로하야 월경이불순하고 대하증이흐릅니다 여러분께서도 잘아시는바와가티 자궁은애기를 길러내는중요한곳이므로 이자궁에 병이생기엿다면 애기를배지못 하고 혹시 포태한다하야도三四 개월만에 유산을하거나八九삭만 에조산이나 사산을하는수도잇스 므로 자궁에조그만 고장이라도 생겻슬때는 지체마시고치료를하 지안코는안됩니다 자궁에생긴고 장만고치면 당연히월경이순조롭 게되여 포태할수잇는것이니 팔 자한탄만마시고 월경때에고통이 심하고 대하증이흐르거던 자궁 에고장이생긴것으로아시고치료를 속히하시기를바랍니다 이외가튼 자궁병을 곳치실려 면은 이것저것여러가지 신용업 는약에속지말고 三十년이상을하 로가티 세상사람의신용을 밧고 잇는 명지모와 오기나구를쓰시 기를바랍니다 이명지모나 오기 나구는 오래동안연구하야 조훈 재료를가지고 특별한 방법으로 제조한약 이므로법서부터 七 大의학박사가 약효를증명해주시 고 최근에는 독일까지 갓다은 여자의학박사가 실지로이약을써 보시고 자궁병에는 제일조라고 말슴하엿고 조선부인들께도 이 약을 써보실분은 누구던지 참 말로 조흔 약효가 잇다고 하 시는 편지와 이약으로 오래동 안 고통하든병을곳치고 애기까 지배엿다는분과 또는결혼한지七 년동안이나 애기업서 적적하 게지내던분이 이약을쓰시고귀여 운애기를처음으로낫다고 깃부고 즐거운마음으로 감사장을써서보 내주시는분과 사진을보내주시는 분과 다른부인에게

선전을 해주시는분이 여간 만치안습니다 누구던 지만 이약을 써보시면 아시겟 지만 이약은 쓰기시작한지 얼 마안되여서 얼굴에 회색이좋고 허리와 손발이 뜻도해지고 차 차로 계속하야 복용하는 동안 에는 아래배이픈것도 나코 지 금까지 못견디던 월경도순조롭 게되고 월경때에고통이업시되며 대하증도근치되고 속으로기괴기 괴잡복되여던병은 씻슨드시나어 서튼튼한몸으로 살림도활하게되고 애기를못낫든분은 남과가티귀여 운아드님딸을낫수잇스니 하로 바삐이약을쓰시기바랍니다 더욱자세한것은 본포에서발행하 는부인병가정치료법이라는 설명 서에잇스니 누구던지소용되는분 에게는 한권식거저드립니다

주문법

명지모와 오기나구를 주문하 야복용하고자하는분은 병세를속 임업시자세히적어서본포로보내시 면본포에서는전문가들이 여러분 의병세를사세히읽어보고병세에꼭 맛는약을처당하게 대금인환으로 보내드리고 또한선금으로약갑을주 문하시면 송료는본포에서 부담 해드리오니 여러분께서 편리한 방법으로 주문하야쓰시기 바랍 니다。이약은 각지어떤약방에서 던지 판매하고잇스니 근처에잇 는약방에서 사다가써도조습니다

婦人病·不姙症에
命之母

(效 약)……

월경이불순한부인 월경시에는허리와 아래배가몹시압흔분 냉증으로하야음 부에서대하증이흐르는분 얼굴에화색 이업고수족이냉한분 감기에 걸이기 쉬운분 자궁내막염자궁질염난소염 갓흔병으로하야애기를못배는부인에게 조흔효과가잇습니다

各地藥房에서販賣합니다

笹岡省三藥房

藥	價
命之母	오기나구
十三日分 二圓	八日分 一圓
二十日分 三圓	十七日分 二圓
三十五日分 五圓	二十七日分 三圓
四十七日分 十圓	五十日分 五圓

東京市京橋區入舟町三 合資會社 笹岡省三藥房 振替東京五〇五〇番 電話京橋一八八七番

複合粒子로 미끈하고곱게발라지는 水白粉

粒子에훌륭한新研究!

(1) 본살에빗나는듯어여뿌게발라지고

(2) 近代的인明朗한色味!

(3) 時間이지날수록一層더어여뻐짐

이複合粒子의훌늉한化粧力을꼭한번試驗해주십시요!

明色美顔水

白 肌色 濃肌色

明色粉白粉
複合粒子로미끈하고곱게발라지는白粉!

白色·肌色 クリーム色 サンビーム ラッシェル オークル アンバー

明色固煉白粉
白色 肌色 黃色

長篇小說 **薄命** (147) 韓龍雲 作 鄭玄雄 畵

결혼 四五

『어머니 제가 여쭐말슴이 잇는데요……』

순영이는 조용한때에 숙자에게 말을 내고서도 차마 못하는듯이 망서린다

『응 무슨말이냐』

숙자는사랑하는표정으로말한다

『대단이 말슴하기 어려운 일이야요』

『어려운 일이 무슨일이냐 아무 일이던지 말을 해라』

『제가 어머니댁에 올때에 삼년을 작정하고 왓스니까 꼭 삼년을 채워야 되지요?』

『웨 그러니?』

숙자는 비로소 의심이 낫다

『채우지안코 그대신 돈을 도루 드리면 안될까요?』

『무슨돈을 도로 주단말이냐?』

『도라가신 송씨어머니가 저를 팔고서 차금 칠백원을 쓰지 안엇서요? 그중에서 제가 여기 잇슨것은 제하고 남어지 돈을 도루 드리면 안되겟느냐 말슴이야요』

순영이말은조금거북한듯하얏다

『그런데 웨그러니 여기잇기가 시려서 그러나 어디 다른조흔데로 가랴고 그러니 그말을 먼저 하여라』

숙자의 기색은 조금 도산다

『아니야요 잇기실키는 웨 잇기시려요 또 다른데로 가는것이 무에야요 저는 어쩌지 술잔을 들고 여러사람에게 시달리기가 시려요』

『그래서 그러니?』

『예』

『그래서 그러니 또 다른까닭이 잇니?』

『다른까닭은 별로업서요』

『네속에 잇는말을 다해라 나도 짐작하는일이 잇스니』

숙자의 기색은 도루 풀리면서 순영이를 보고 웃는다

『다른일은 별로 업서요』

순영이는 얼굴을 숙인다

『너 시집가랴고 그러니?』

『……』

순영이는 얼굴을 붉킬뿐이다

『나도 네눈치를 대강 안다 자세히 말해라 어찌된 일이야?』

순영이는 조금 주저 하다가 대철이게 대한 전후 사연을 조금도 가리지안코 말하얏다

『그러켓다 그런데 너 말하는 그사람이 여기를 두번이나왓섯지?』

『예』

『저녁에 두번인가 왓던 양복입은 젊은사람 키가 호리호리한 그사람이지?』 『예』

『너그사람이꼭마음에드니』

『저는 첫째는 은혜를 가프랴고하는것이오 또사람이 아주마음에 안들면그런생각이나겟서요?』

『그러켓다 하지만 은혜는 은혜고 사람은 사람이니라 결혼이란 그러케 쉬운일이 아니니라 평생의 고락을 가치하고 사동거생을 하는것인데 쉬울수가 잇니』

『그러치요』

『그일이란 한번하면 변경할수가 잇는일이야요? 네가 질겨서 하는일을 누가 이래라 저래라 하겟느냐만 나는 그사람을 언뜻 보앗는데 그대지 탐탁해 뵈지 안터라 사람은 남녀를 물론하고 첫째 코가 조하야 하는것인데 그사람은 코가 조금 비뚜러지고 사람이 조금 간사해뵈이더라 나는 육십 평생을두고 사람을 겨거 보지라 판상은 못해도 하번만 보면 대강은 짐작한다 또 말이낫스니 말이지 나는 너를 언제까지던지 부려먹을 생각은아니다 아니찬어 네가 오뒤로 손님이 상당히 잇서서 네게드린 미천은 벌서빼고 그전에 빗냥 져던것도 더러가펏다 하니까 네가 얼마만더잇스면 나는 심평이 관계찬케 되겟다 한데 내가 자식이잇니 웨잇니 돈을 만히모으면 무얼하니 밥이나굶지안흘만 하게되면 그때는 마땅한 사람을 르라서 너를성취를 시켜가지고 아들겸 딸겸 가치 데리고살려고 햇더니라 햇더니……』

하고 담배를 부친다

映畵祭의總人氣는다시 "막다른골목"으로 期待되는舞台의迫眞力

★……드-레파언-타스……★ "막다른골목"의進行

손꼬바기달리던 본사주최의 제일회영화제(映畵祭)는 오늘로 개막하게되엿다 본사대강당(大講堂)에서 열릴역사적 영화전람회(映畵展覽會)의 장관은 이미보도 한바어니와 제일일인 이십육일 오후여섯시반부터 부민관대강당(府民館大講堂)에서 열릴 대중의손으로 결정된 명화감상회(名畵鑑賞會)는 위선 나운규(羅雲奎) 신일선(申一仙)양주연의 『아리랑전편』과 역시 나운규씨감독으로 리태준(李泰俊)씨소설을 영화한오몽녀(五夢女)가 상영될것이오 동시에 영화인(映畵人)총출동의 막다른골목의 열연이잇슬것이다

原作者紹介— 미국의연대극작가중에서 가장진보적이요 양심적인 『엘마-라이스』와 『오데츠』와더부러 『막다른골목』의작자인 『시드니·킹슬레』는 지금사십미만의 소장작가로 뉴-욕극단의 대표적 총아다 『킹슬레-』는 삼년전에 『백의(白衣)의사람』 이라는 히곡을 쓰자 곳 그해 시월에 『뉴-욕』의 『베타스코』극장에서 초연되엿고 곳이어서 미국의 최고문학상인 『퓨리차-』상을 바덧다 곳얼마아니하야 『백의의사람』은 리차-드·바-셀메스의주연으로 영화회되엿다

그런데 『킹슬레-』는그후 여제재를달리하야 『뉴-욕』의 『이-스트·리-버』(東河)연안에 소굴(巢窟)을 삼고잇는 부랑아의생활을 제재로하야쓴 가장심각한 사회문제와인생문제의 맨밋창을그려낸작품이다

梗槪—이삭품은 삼막으로되여잇는데 무대는 『이-스트·리-버』의강까에 떠잇는뗏목우에지어노흔 『막다른골목』 그건너편에는 호화한 부호들이사는동리가잇서서 이따금 명쾌한음악이들려온다

그러나 부랑아의떼들은 물속에드러가미역을감는다 이소년주동목은 『토미-』라는 소년이요이소년의누이 『드리나』는 특히상냥한 소녀엿다 또 이마을에는 『김티-』라는대학을마치고 건축가로행세해오든 사람인데 불행히 한쪽다리가 절름바리여서 현실에패부당한 일종 이상적허무청년이다 이절름바리에게 『케이』라는 애인이잇는데 『케이』는 돈만흔 『작크』와 여행갈려고 『김티-』의 소원을 잘드러주지안는다

그런데 어느날 이 마을에 『마-틴』이라는 깡그가 차저왓다 이『마-틴』은 살인 한일까지잇는 현상금의 붙은전과자(前科者)이지만 이막다른골목에 남겨둔어머니와 애인 『프란시』를차저서왓다。

각가지로애써 『마-틴』은 어머니를차저갓건만 이상인자의 아들에 대하야 어머니는 그를 결히가절하면서 어서나가라고 호령호령한다。

『마-틴』은 지극히고적하게 거리를거러나오다가 절름바리 『김티-』를만낫다。그러나『김티-』는 『마-틴』을 경관에게 고소해버렷다。

『마-틴』은 용하게 경관의눈을피해 애인이엿던 『프란시』를만낫스나 『프란시』는 창부(娼婦)로타락하야 두사람의 사랑도 여기서 끗장이나고만다。그러자 한편에서 『김티-』가 고자질해바친 경관일대가 추격해와서 드디여 폭란의 세례를 바든채『마-틴』은 그현장에쓰러지고만다。

이번 영화제의실연에서는이상의 제일막만을 상연하기로 되엿는데 이삭품은『월리암·와이러-』의감독으로서『실비아·시드니-』『헴프리·보카-트』『죠엘·마크레아』 등의 주연으로 영화되어 일즉이 우리들의 눈에 익다。(사진은 막다른골목의열연(熱演)하는광경)

☆……配役……☆ **막다른골목**

시드니·킹슬레 原作 韓弘衛 金承久 編譯

김프티	羅雄
케이	盧載信
마-틴	李化三
항크	尹北洋
마-틴母	韓銀珍
그리스윌드	李軒
女敎師	鄭春姬
필립	李影一
토미	徐成大
밀티	李東求
안젤	李東完
스피트	高奇峯
門衛	尹一淳
警官	朴學
찰스	卜惠淑
드리나	池京順
푸란시	沈影
通行人甲	文藝峰
〃乙	金一海
G맨甲	金漢
〃乙	徐月影
〃丙	李錦龍
동리사람	尹逢春
其他二十名	獨銀麒
演出	安英一
助出	李載芝
裝置	尹相烈
照明	李相南
音樂	朴榮根
效果	朴昌赫
衣裳	大京洋服店

藝苑消息

▲徐光霽氏(映畵評論家)는 이번 市內舟橋町一九四(電光四〇四六)로 移轉햇다고

라디오 JODK

講演【後六、三〇】(二十六日) 朝鮮農業의特質 朝鮮日報 李勳求

二一질을 알어보자고하며는 자연적(自然的條件)과 인위적(人爲的)조건의 두가지방면으로 나누어볼수잇습니다 전자에는 기온(氣溫) 강수량(降水量)증발량(蒸發量)토양(土壤)이네가지를가지고 생각할수가 잇는데 이 이외에 작물(作物)의 종류와 분포(分布)상태를 이안에는허가지고 생각할수잇습니다 후자에는 사회적(社會的)정치적(政治的)경제적(經濟的)이러케 세가지 조건으로 살펴볼수잇습니다 그리고 이 세가지 조건외에 농업경영상의 제조건을또한 이중에 포함시켜서 생각할수 잇는 것으로 이러케 고찰(考察)하며는 자연 우리 조선농업의특질이 드러나게 될것이며 따라서 아프로의 지침(指針)이 스게될것으로 생각합니다

二十六日(土)

◇午前七二〇分皇居遙拜(第一放送에依함)
◇午後零時五分 (大)土曜코서-트(第四十八回) 吹奏樂 一、行進曲『白衣의天使』長谷川一男作曲 二、松花舞曲『마이아버-근』作曲 三、接續曲『크랏데라다치슈』리탄編曲 指揮 林直 大阪市音樂隊
◇同一時一五分 家庭時間『標準食量에對하야』 鄭根守
◇同六時 童謠와管絃樂 梨花專門 金活植 一、管絃樂 童謠 同 李恩(?)姬 소럼리 콩쥐作曲 이쁜작난감 兵丁
◇同六時一五分 어린이新聞
◇同六時二〇分 講演『朝鮮農業의特質』朝鮮日報 李勳求
◇同七時二〇分 講演『日本文化와아이누』 普成專門 咸秉業
◇同八時 西道歌謠 一、楚漢歌 二、緊雜歌 三、긴雜逢歌 四、자진難逢歌 五、山念佛
◇同八時二〇分 唱劇調 一、短歌竹枝芒鞋 二、唱劇調 興夫歌 鼓手 韓成俊 宋萬甲
◇同八時四〇分 歌謠曲 一、沙漠의恨(鄭) 二、아가씨의하소연(李) 三、明沙十里(金) 四、아득한千里(鄭) 五、熱情의불루-스(李) 六、울새야왜우느냐(金) 七、豆滿江뱃사공(鄭) 八、離別의블루-스(李) 九、靑春日記(金)
◇同九時五分 時調 一、平時調 二、弄時調 三、지름 大笒 朴鍾基 高永泰
伴奏京城放送管絃團 金鍾殷 李德洙

第一放送

◇午後零時五分(大)土曜코서-트
◇同六時五分(東)童話
◇同六時二五分(松)鄕土話
◇同七時二〇分(東)歌謠
◇同七時四〇分(上)
◇同八時(大)物語
◇同八時四〇分(城)長唄
◇同九時(東)浪花節

二十七日(日)

◇午前七時五〇分 皇居遙拜(第一放送에依함)
◇午後零時五分(東) 合唱 橫濱오라트리오協會
◇同一時 俗曲 一、山念佛 二、베틀歌 三、鈴歌 指揮 四戶光雅 短簫 崔壽成 細笛 李炳祐 杖鼓 李忠善
◇同一時三〇分 京城立唱 一、놀양 二、압山打鈴 三、뒤山打鈴 四、개고리打鈴 五、도라지打鈴 李命吉 李命山 卓福萬
◇同二時 『全國中等學校럭비-大會豫選決勝戰』-京城運動場으로부터中繼-
◇同六時 童話劇『첫눈과설매』
◇同六時二五分 作과指導 白洪羊銀 社會見學-全北約會
◇同七時二〇分 南道歌謠 一、金堤郡三菱鑛業所로부터中繼 ... 二、六字백이 三、興打鈴 四、개고리打鈴
◇同八時 管絃樂 (레코-드) 마라손競走一九三六〃(勝利한孫基禎에게밧친曲目) 헤르베르트·빈트作曲
◇同八時二五分 京畿歌謠 一、十杖歌 二、제비歌 三、달거리 四、妓生打鈴 金光采 張一紅
◇同八時五五分 野談『진흥』 玉樓 秋
◇同一〇時一〇分 레코-드音樂

第一放送

◇午後零時五分(東) 合唱
◇同六時五分(大)童話劇
◇同六時二五分(札)講演
◇同七時三〇分(東)雅樂
◇同八時(大)리보-트
◇同八時二〇分(大)組曲
◇同八時五〇分(東)尺八
◇同九時(東) 드라마

지금歐米각국의美顔醫藥學界 映畵界 社交界 女學生界에서 최고치료약으로 승인을 밧고잇는 『活性코로이도硫黃』에다가 우리들東洋人의 살결에맛도록 특수피부영양제 (홀몬)를배합한 强力美白素 『레온洗顔크림』이 世界的大發明되어 간단히가정에서도 하로에두번三四分치료로 근본적으로 어여뿌게되실수잇게되엿읍니다

햇빗어나 먼지에끄른 거문살결 거친 분때(鉛毒)에 겨른살결을 곱고 히게만들며 어드름 버즘 죽은깨 기미등을 없새고 잔주름 늘어난피부를 도로회복식혀주며 눈섭은 黑耀石같이 깜앗게만들고 입술은산호빛이불듯게 만들어주는 신기한약효를가진 『레온洗顔크림』을 명랑한新女性의활기와 靑春의품을 어여쁜 얼골에서 찾어내도록하실處女時代! 母性愛에 넘치는매력을 家庭의平和를위하야보존하서야될 家庭婦人! 직업상하는수없이 분중독이되시는 職業婦人! 여드름많은분기름끼흘으는분·남유달이 얼골이거문분들께서는 꼭 사용하야주시사 근치의깁븜을 얻어주시기바랍니다

약가-普通瓶(약한달분)一圓四十錢 德用瓶三圓四十錢이오며 全道有名한藥店 데파-트 화장품점에서판매합니다만 매절된때에는 송료삼십전(우표)을 선송하시면 대금인환으로도 송약하옵니다

통지하시는대로조선문으로된新家庭美顔療法이란책을진정함

東京市神田區小川町西三丁目 株式會社 レオン商會 振替東京八八一番

레온세안크림

男性호르몬製劑

エナルモン

에나루몬

初老期의强精에

國際的으로 効力의 優秀를 認定바든

四·五十歲頃의: 精力減退 疲勞倦怠感 記憶力低下 視力의減退 頭痛、眩暈 睡眠障害

靑·壯年期의: 生殖器性의 神經衰弱 性障害 憂鬱症

エナルモン은 國際聯盟中央試驗部에서 各種男性호르몬製劑의 効力比較試驗의 結果、대단히 强力함을 確認바든 國產純正男性호르몬製劑로서 大體男性호르몬不足에原因하는 頭記諸症에 使用하야 一般症狀을良好케하고 新陳代謝를노펴서 男性의特徵을 發揮케하는 精神的·肉體的機能을 活潑케함。

【用量】錠劑는一日二一六錠服用함

【價格】錠劑二〇錠(二圓五〇) 五〇錠(六圓五〇) 一〇〇錠(一六圓) 注射液 五管、十管、三十管잇슴

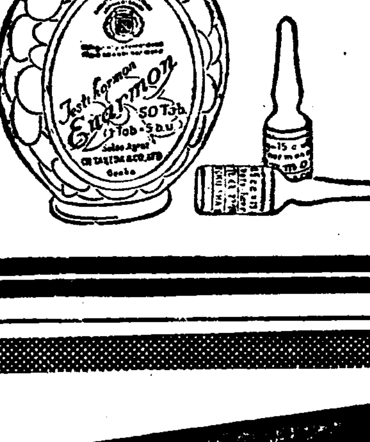

發賣元 株式會社 武田長兵衛商店 大阪市道修町

製造元 株式會社 帝國社臟器藥研究所 川崎市大宮町

武田發賣品

脚氣に 成長障碍に 熱性疾患に 疲勞恢復に 食慾不振に 妊娠授乳時に

비타민B의始祖

オリザニン

오리자닌 (登錄商標)

オリザニン은 비타민B의 世界的始祖로써 鈴木梅太郎博士에依하야 發見된以來 恒常眞摯한硏究를 基礎로하여 良心的인製品과嚴密한製品檢定을 經由·品質의純良과効果의的確을期하엿습니다

オリザニン이學界에잇서서標準品으로써認定밧는所以의一端도亦是이것에잇습니다 (說明書進呈)

東京·日本橋·室町 三共株式會社

三共ビタミン劑: 三共肝乳(A+D) ビタミン膠球(A+D) ビタミン錠(A+B+D) ビタグルコーゼ(C+葡萄糖) オリザビトン(B+C) ビトン(C) ベツト(E)

三共 SANKYO

0-11-2